Rewitalizacja na terenie miasta Inowrocławia

25-26 stycznia 2017 r.

lider PROJEKT

Rewitalizacja w RPO WK-P

Przez rewitalizację należy rozumieć realizację działań służących rozwiązaniu zdiagnozowanych na określonym obszarze problemów społecznych oraz gospodarczych, przestrzenno-funkcjonalnych, środowiskowych i/lub technicznych.

Najistotniejszy jest jednak **społeczny aspekt rewitalizacji**, dlatego punktem wyjścia dla programowania procesów rewitalizacyjnych z RPO WK-P powinno być przede wszystkim zaplanowanie działań ukierunkowanych na zmniejszenie lub likwidację negatywnych zjawisk społecznych, występujących na danym obszarze, finansowanych ze środków EFS (tzw. działań „miękkich”).

Rewitalizacja w RPO WK-P

Jeżeli natomiast dla osiągnięcia założonych efektów społecznych rewitalizacji konieczne będzie zrealizowanie także projektów infrastrukturalnych, finansowanych ze środków EFRR, to należy mieć na względzie, że muszą one mieć wyłącznie charakter pomocniczy, tj. wspierający wobec działań „miękkich”. Oznacza to, że realizacja projektów infrastrukturalnych będzie stanowić narzędzie dla niwelowania zjawisk związanych z problemami społecznymi, dotyczącymi danego obszaru.

Rewitalizacja – programowanie

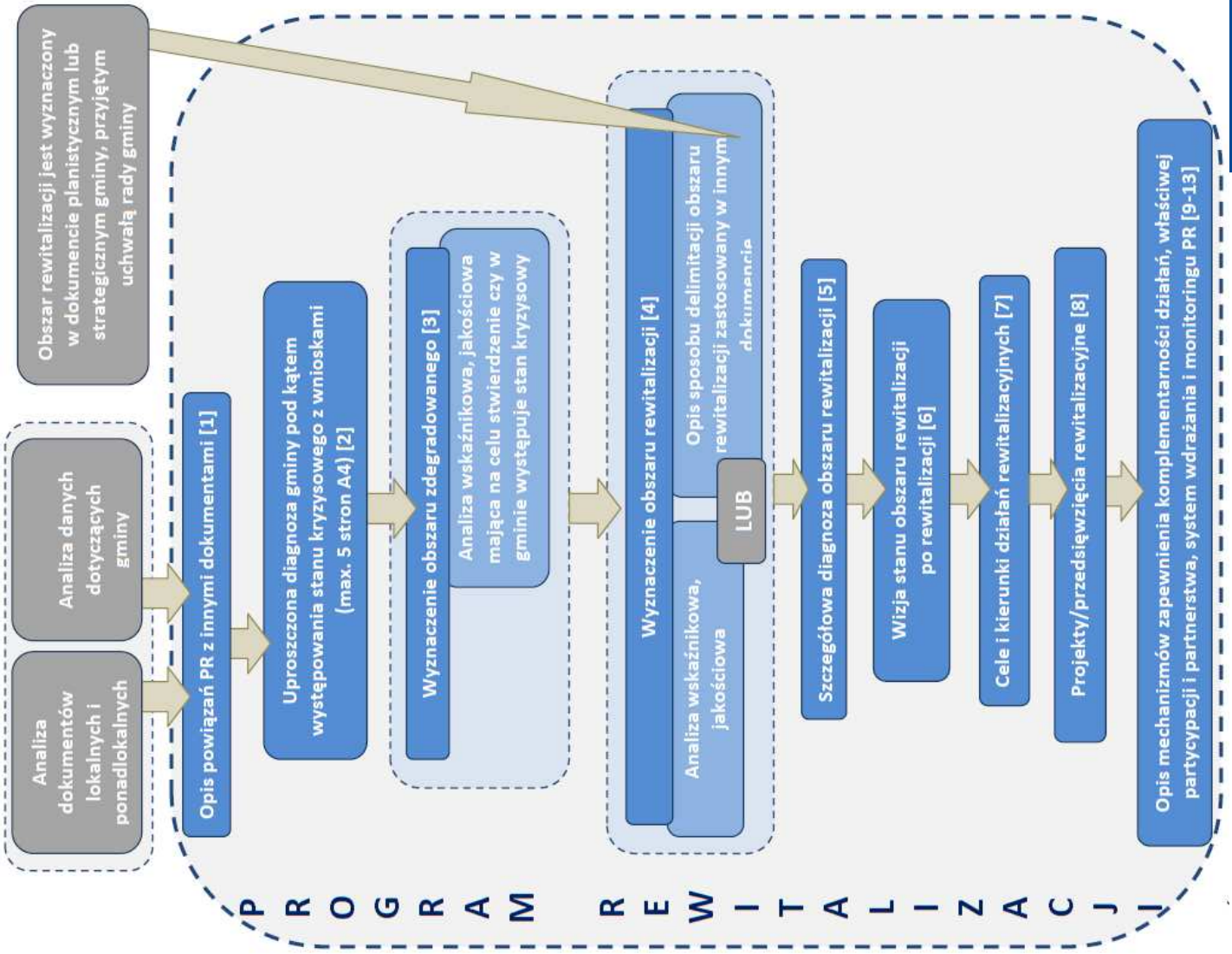

www.LiderProjekt.pl

Rewitalizacja – programowanie

2 711 893 EUR

Obszar rewitalizacji

Obszar wskazany do rewitalizacji zamieszkuje łącznie 15 tys. osób, co stanowi 21% ogólnej liczby ludności Inowrocławia. Obejmuje on około 14% powierzchni miasta.

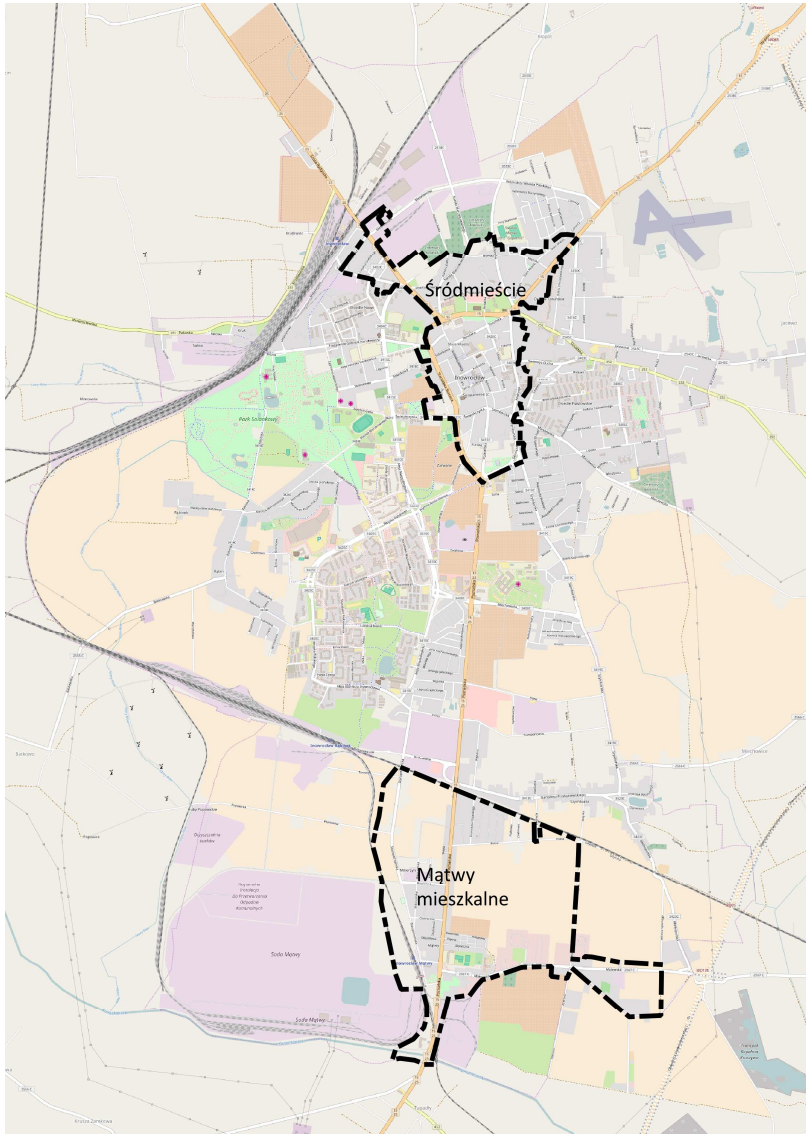

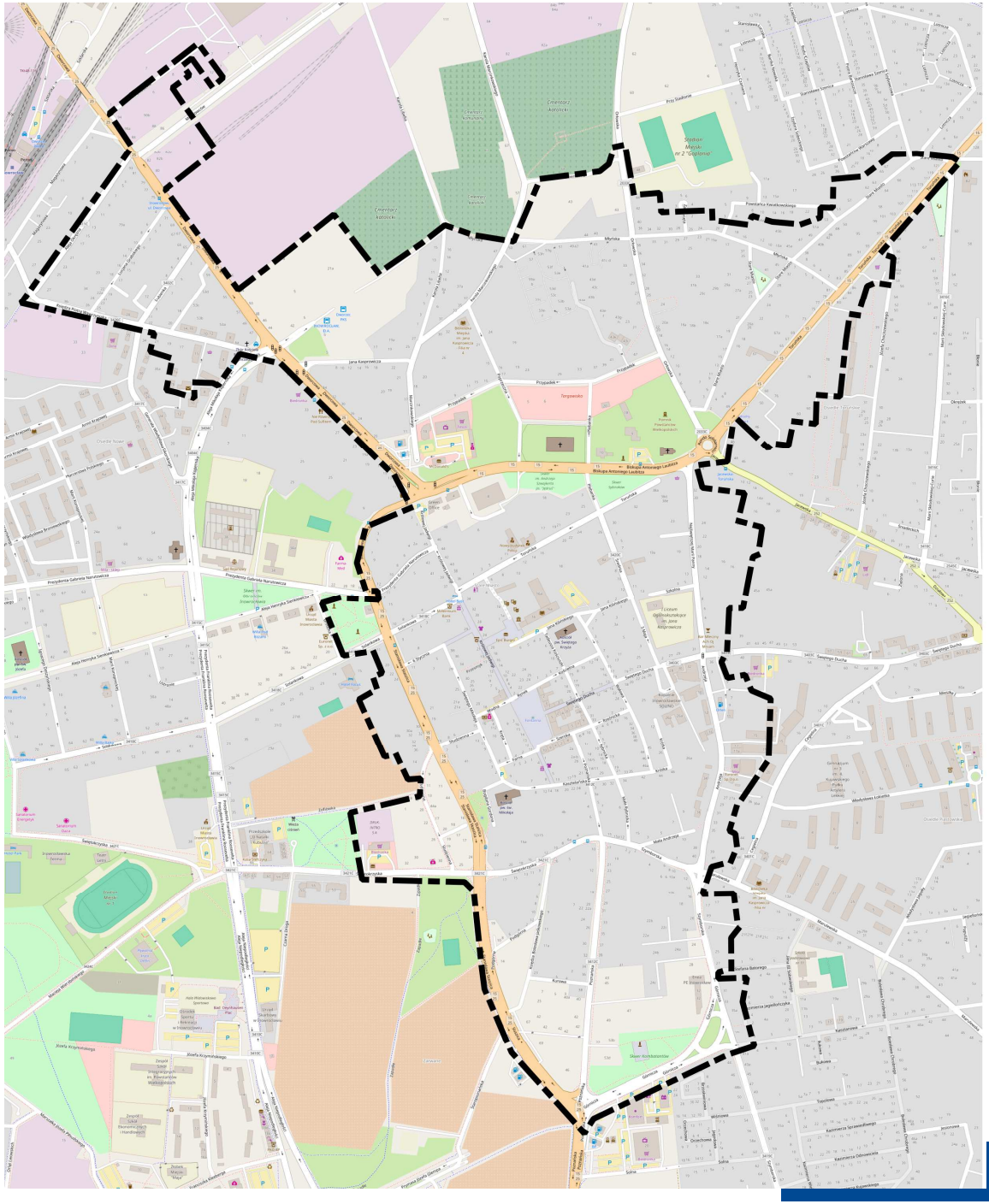

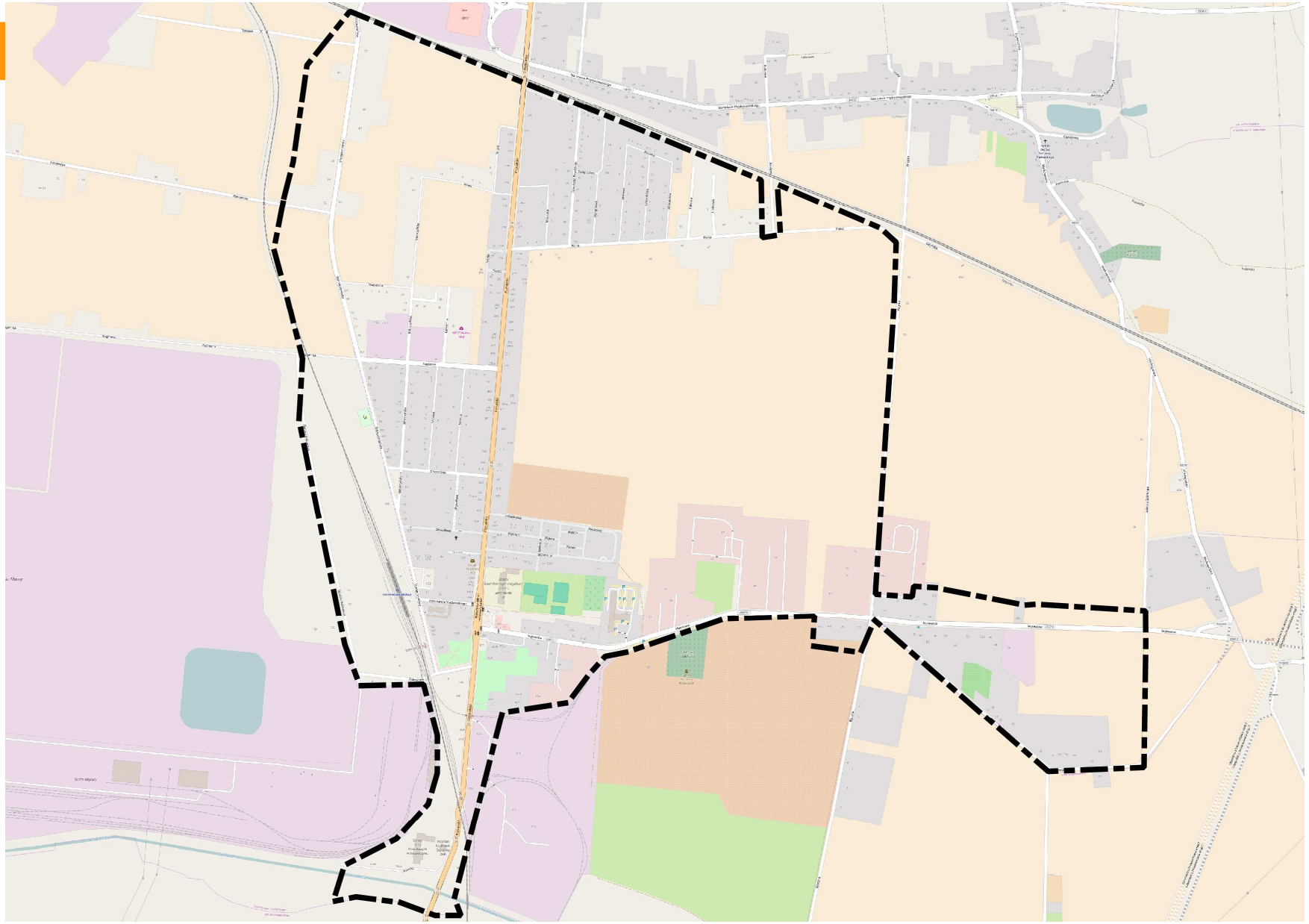

Wytyczne wojewódzkie

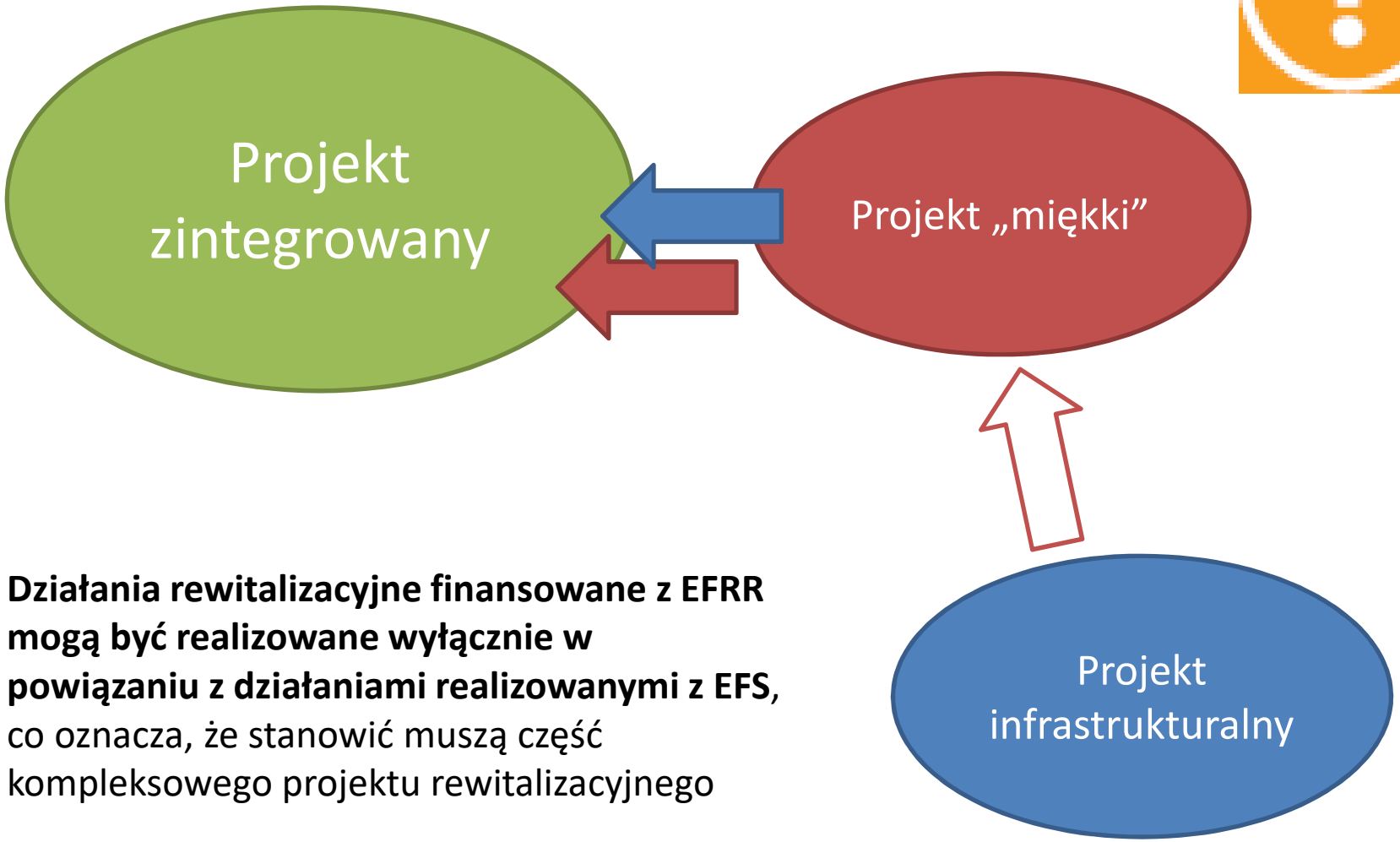

Działania rewitalizacyjne finansowane z EFRR mogą być realizowane wyłącznie w powiązaniu z działaniami realizowanymi z EFS, co oznacza, że stanowić muszą część kompleksowego projektu rewitalizacyjnego

Wytyczne wojewódzkie

Poddziałanie 9.2.1 Aktywne włączenie społeczne

Poddziałanie 9.3.2 Rozwój usług społecznych

Projekt „miękki”

Działanie 6.2 Rewitalizacja obszarów miejskich i ich obszarów funkcjonalnych

Projekt infrastrukturalny

Działanie 6.2. Rewitalizacja obszarów miejskich i ich obszarów funkcjonalnych - typy projektów

1. Zagospodarowanie przestrzeni miejskich, w tym rozbudowa, nadbudowa, przebudowa, modernizacja, adaptacja, remont zdegradowanych obiektów/budynków wraz z zagospodarowaniem przyległego otoczenia, przyczyniające się do likwidacji istotnych problemów społecznych, gospodarczych na obszarze rewitalizowanym wynikającym z Lokalnego/Gminnego Programu Rewitalizacji.

2. Modernizacja, remont części wspólnych wielorodzinnych budynków mieszkalnych

3. Rozbudowa, nadbudowa, przebudowa, modernizacja, remont obiektów/budynków infrastruktury kulturalnej

4. Budowa, przebudowa, rozbudowa podstawowej infrastruktury komunalnej (np. przewodów lub urządzeń wodociągowych, kanalizacyjnych, ciepłowniczych, elektrycznych) na obszarze objętym projektem, w celu zapewnienia dostępu wszystkich obiektów i terenów rewitalizowanych do podstawowych usług komunalnych

5. Przebudowa, modernizacja infrastruktury dróg lokalnych w celu poprawy dostępności do rewitalizowanego obszaru

Działanie 6.2. podstawowe uwarunkowania

- **projekty <u>muszą</u> wynikać z programów rewitalizacji**,
- kierunki działań realizowanych przez projekty muszą wynikać ze strategii OSI lub ORSG,
- <u>projekty przewidziane do wsparcia z EFRR muszą być realizowane w ścisłym połączeniu z działaniami podejmowanymi w ramach EFS</u>, który w tym obszarze pełni funkcję wiodącą,
- projekty z zakresu rewitalizacji będą realizowane wyłącznie jako zintegrowane przedsięwzięcia dotyczące wszystkich aspektów rewitalizacji danego obszaru (aspektu społecznego, gospodarczego, środowiskowego, przestrzenno-funkcjonalnego, technicznego),
- możliwość realizacji inwestycji w drogi lokalne (gminne i powiatowe) pod warunkiem, że: stanowią niezbędny element szerszej koncepcji związanej z działaniami rewitalizacyjnymi,
- możliwość realizacji inwestycji w zakresie kultury pod warunkiem, że:
  - ich celem będzie poprawa spójności społecznej dzięki umożliwieniu lepszego dostępu do usług społecznych, kulturalnych i rekreacyjnych ,
  - zasadność wsparcia takiej inwestycji zostanie potwierdzona analizą ekonomiczną, finansową i analizą ryzyka,
  - maksymalna kwota kosztów kwalifikowanych projektu w zakresie kultury nie może przekroczyć 2 mln EUR,
- wszystkie projekty realizowane w ramach Działania 6.2 muszą uwzględniać dostosowanie infrastruktury oraz wyposażenia do potrzeb osób z niepełnosprawnościami,
- nie będzie wspierana budowa nowych budynków, a rozbudowa i nadbudowa nie może stanowić więcej niż 50 % powierzchni całkowitej budynku istniejącego przed realizacją projektu.

Typy beneficjentów działania 6.2

- jednostki samorządu terytorialnego
- związki jednostek samorządu terytorialnego
- stowarzyszenia jednostek samorządu terytorialnego
- samorządowe jednostki organizacyjne
- organy władzy, administracji rządowej
- państwowe jednostki organizacyjne
- inne jednostki sektora finansów publicznych
- organizacje pozarządowe
- przedsiębiorstwa
- spółdzielnie mieszkaniowe
- wspólnoty mieszkaniowe
- kościoły
- związki wyznaniowe
- osoby prawne kościołów
- osoby prawne związków wyznaniowych
- partnerzy prywatni we współpracy z podmiotami publicznymi w przypadku projektów realizowanych w formule partnerstwa publiczno-prywatnego

Poddziałanie 9.2.1. Aktywne włączenie społeczne - typy projektów

1. Zindywidualizowane i kompleksowe działania umożliwiające aktywne włączenie społeczne, a także powrót na rynek pracy realizowane w oparciu o:

a) Program Aktywizacja i Integracja i/lub,

b) Kontrakt socjalny lub jego odmiany i/lub,

c) Program Aktywności Lokalnej i/lub,

d) inne metody, modele, narzędzia pracy socjalnej o charakterze indywidualnym, rodzinnym, środowiskowym;

z obligatoryjnym wykorzystaniem instrumentów aktywizacji społecznej i/lub zawodowej i/lub edukacyjnej.

2. Zindywidualizowane i kompleksowe działania umożliwiające aktywne włączenie społeczne, a także powrót na rynek pracy realizowane poprzez:

a) programy reintegracji zawodowej i społecznej realizowane przez podmioty o których mowa w ustawie z dnia 13 czerwca 2003 r. o zatrudnieniu socjalnym;

b) programy na rzecz wsparcia zatrudnienia i rehabilitacji zawodowej i społecznej osób z niepełnosprawnościami (w tym w ramach WTZ i ZAZ)

Poddziałanie 9.2.1. podstawowe uwarunkowania

- zgodność z Krajowym Programem Przeciwdziałania Ubóstwu i Wykluczeniu Społecznemu 2020
- efektywność społeczna i efektywność zatrudnieniowa
- preferowane będą projekty dot. realizowania wsparcia we współpracy służb zatrudnienia i służb społecznych (publicznych i niepublicznych)
- preferowane będą przedsięwzięcia obejmujące współpracę i włączenie usług podmiotów ekonomii społecznej w szczególności o charakterze reintegracyjnym tj. CIS, KIS, ZAZ, WTZ
- ze środków EFS w ramach projektów OPS i PCPR nie są finansowane bierne formy pomocy w postaci zasiłków
- OPS i PCPR nie wdrażają samodzielnie usług aktywnej integracji o charakterze zawodowym, ale poprzez podmioty wyspecjalizowane w zakresie aktywizacji zawodowej
- proces wsparcia osób, rodzin i środowisk zagrożonych ubóstwem lub wykluczeniem społecznym odbywa się w oparciu o ścieżkę reintegracji, stworzoną indywidualnie dla każdej osoby, rodziny, środowiska zagrożonego ubóstwem lub wykluczeniem społecznym, z uwzględnieniem diagnozy sytuacji problemowej, zasobów, potencjału, predyspozycji, potrzeb

Typy beneficjentów poddziałania 9.2.1.

- jednostki samorządu terytorialnego i/lub ich jednostki organizacyjne (w tym OPS/PCPR)
- podmioty wymienione w art. 3 ust. 2 i 3 ustawy o działalności pożytku publicznego i wolontariacie (w tym organizacje pozarządowe)
- podmioty ekonomii społecznej

Poddziałanie 9.3.2. Rozwój usług społecznych - typy projektów

1. Wsparcie na rzecz poprawy dostępu do usług opiekuńczych nad osobami niesamodzielnymi, w tym starszymi i z niepełnosprawnościami świadczone w lokalnej społeczności obejmujące:

a) tworzenie i rozwój oferty placówek wsparcia i opieki

b) rozwój niestacjonarnych usług opiekuńczych

c) rozwój nowoczesnych technologii w usługach opiekuńczych

d) uzupełniająco do typu a, b, c:

- sfinansowanie wypożyczenia sprzętu niezbędnego do opieki nad osobami niesamodzielnymi lub sprzętu zwiększającego samodzielność osób (w tym pielęgnacyjnego, rehabilitacyjnego i medycznego),
- inne usługi zwiększające mobilność, autonomię i bezpieczeństwo osób niesamodzielnych (np. likwidowanie barier architektonicznych w miejscu zamieszkania, dowożenie posiłków),
- działania ukierunkowane na podnoszenie umiejętności opiekunów faktycznych służące poprawie jakości usług opiekuńczych (m.in.: kształcenie, poradnictwo).

Poddziałanie 9.3.2 typy projektów

2. Inicjatywy ukierunkowane na rozwój i poprawę dostępu do usług wsparcia rodziny i pieczy zastępczej obejmujące:

a) usługi szkoleniowe, doradcze i specjalistyczne dla osób sprawujących rodzinną pieczę zastępczą (rodziny zastępcze, kadry prowadzącej rodzinne domy dziecka, dyrektorzy placówek opiekuńczo-wychowawczych typu rodzinnego) oraz kandydatów do pełnienia rodzinnej pieczy zastępczej w ww. formach;

b) przejście z opieki instytucjonalnej do usług świadczonych w lokalnej społeczności poprzez tworzenie rodzinnych form pieczy zastępczej oraz placówek opiekuńczo-wychowawczych do 14 dzieci

c) działania służące wspieraniu rodzin i osób w wypełnianiu ról społecznych i opiekuńczo-wychowawczych realizowane przez placówki wsparcia dziennego100, usługi asystenckie, rodziny wspierające lub inne alternatywne formy wsparcia

d) poradnictwo rodzinne, obejmujące wsparcie rodziny naturalnej i zastępczej, opieki nad osobą z niepełnosprawnościami, a także terapię rodzinną świadczone w formach zdeinstytucjonalizowanych jako element procesu aktywizacji społecznej.

Poddziałanie 9.3.2 typy projektów

3. Usługi w mieszkaniach chronionych i wspomaganych obejmujące:

a) rozwój usług w mieszkaniach chronionych;

b) rozwój usług w mieszkaniach treningowych – pobyt czasowy z uwzględnieniem usług w formie treningów, nauki samodzielności, poradnictwa, pracy socjalnej, zmierzające do całkowitego usamodzielnienia;

c) rozwój usług w mieszkaniach wspieranych;

4. Usługi społeczne wspierające proces aktywizacji społeczno-zawodowej osób bezdomnych;

5. Uzupełniająco usługi wspierające proces aktywizacji społeczno-zawodowej osób zagrożonych ubóstwem lub wykluczeniem społecznym (świadczone wyłącznie w powiązaniu z pozostałymi typami projektów, jako jeden z elementów szerszego, kompleksowego wsparcia zdefiniowanego na podstawie indywidualnej diagnozy uczestników projektów, w tym otoczenia) obejmujące:

a) usługi informacyjne, edukacyjne, terapeutyczne oraz usługi animacyjne wspierające aktywność obywatelską;

b) poradnictwo prawne (w zakresie prawa rodzinnego i opiekuńczego, zabezpieczenia społecznego, ochrony praw lokatorów);

c) poradnictwo psychologiczne i wsparcie indywidualne/grupowe w zakresie podniesienia kompetencji życiowych i umiejętności zawodowych, służące przezwyciężaniu nieporadności życiowej osób zagrożonych ubóstwem lub wykluczeniem społecznym oraz ich otoczenia (w tym tzw. biednych pracujących).

Poddziałanie 9.3.2. podstawowe uwarunkowania

- Zgodność z *Krajowym Programem Przeciwdziałania Ubóstwu i Wykluczeniu Społecznemu 2020*
- Wykonanie analizy trendów demograficznych na danym obszarze i innych uwarunkowań wewnątrz regionalnych
- Zastosowanie mechanizmów gwarantujących trwałość realizowanych z EFS przedsięwzięć dotyczących zapewniania dostępu do usług
- Wsparcie dla rozwoju usług m.in. opiekuńczych, wsparcia rodziny, mieszkalnictwa wspomaganego odbywać się będzie zgodnie z założeniami europejskich zasad przejścia z opieki instytucjonalnej do opieki środowiskowej
- <u>Premiowane będą projekty wynikające z Gminnego/Lokalnego Programu Rewitalizacji</u>
- Działania realizowane będą w formule projektów terytorialnych lub problemowych lub tematycznych
- Rozwój nowoczesnych technologii w usługach opiekuńczych jest możliwy do realizacji wyłącznie jako element wsparcia i pod warunkiem zagwarantowania kompleksowości usług opiekuńczych
- Typ beneficjenta - wszystkie podmioty z wyłączeniem osób fizycznych (nie dotyczy osób prowadzących działalność gospodarczą lub oświatową na podstawie odrębnych przepisów).

Działania/poddziałania RPO WK-P, z którymi projekty rewitalizacyjne mogą być komplementarne oraz w ramach których przewidziano preferencje dla projektów realizowanych na obszarach rewitalizowanych

PROJEKTY MIĘKKIE

- Działanie 8.1 Podniesienie aktywności zawodowej osób bezrobotnych poprzez działania powiatowych urzędów pracy
- Poddziałanie 8.2.1 Wsparcie na rzecz podniesienia poziomu aktywności zawodowej osób pozostających bez zatrudnienia
- **Działanie 8.3 Wsparcie przedsiębiorczości i samozatrudnienia w regionie**:
  - działania szkoleniowo-doradcze (w tym poradnictwo psychologiczne) dla osób planujących rozpoczęcie działalności gospodarczej
  - wsparcie w formie instrumentów finansowych na rozpoczęcie działalności gospodarczej (pożyczki preferencyjne)
  - wsparcie w formie bezzwrotnych dotacji na rozpoczęcie działalności gospodarczej
  - wsparcie pomostowe dla osób, które rozpoczęły prowadzenie działalności gospodarczej w ramach danego projektu

Działania/poddziałania RPO WK-P, z którymi projekty rewitalizacyjne mogą być komplementarne oraz w ramach których przewidziano preferencje dla projektów realizowanych na obszarach rewitalizowanych

PROJEKTY INFRASTRUKTURALNE

- Poddziałanie 1.4.3 Rozwój infrastruktury na rzecz rozwoju gospodarczego;
- Działanie 2.1 Wysoka dostępność i jakość e-usług publicznych;
- Działanie 2.2 Cyfrowa dostępność i użyteczność informacji sektora publicznego oraz zasobów nauki, kultury i dziedzictwa regionalnego;
- Działanie 3.3 Efektywność energetyczna w sektorze publicznym i mieszkaniowym;
- Działanie 3.4 Zrównoważona mobilność miejska i promowanie strategii niskoemisyjnych;
- Działanie 4.3 Rozwój infrastruktury wodno-ściekowej;
- Działanie 4.4 Ochrona i rozwój zasobów kultury;
- Działanie 5.1 Infrastruktura drogowa;
- Poddziałanie 6.1.1 Inwestycje w infrastrukturę zdrowotną;
- Poddziałanie 6.1.2 Inwestycje w infrastrukturę społeczną;
- Poddziałanie 6.3.1 Inwestycje w infrastrukturę przedszkolną;
- Poddziałanie 6.3.2 Inwestycje w infrastrukturę kształcenia zawodowego.

Cele i oczekiwane efekty rewitalizacji

Wspierane będą jedynie te działania na rzecz rewitalizacji, które pozwolą na osiągnięcie przynajmniej jednego ze wskazanych poniżej efektów na zdegradowanych obszarach miejskich i wiejskich województwa kujawsko-pomorskiego do roku 2023:

- **wzrost aktywności społecznej, ożywienie społeczne**,
- **zmniejszenie poziomu ubóstwa i wykluczenia społecznego** (związanego m.in. z degradacją obszarów, niewystarczającym dostępem do dobrej jakości, niedrogich usług społecznych), w tym poprzez poprawę warunków uczestnictwa osób w trudnej sytuacji w życiu społecznym i gospodarczym,
- **wzrost zatrudnienia**,
- **ożywienie gospodarcze**, wzrost potencjału gospodarczego między innymi poprzez wsparcie rozwoju przedsiębiorczości.

Wskaźniki produktu

6.2	• Otwarta przestrzeń utworzona lub rekultywowana na obszarach miejskich • Budynki publiczne lub komercyjne wybudowane lub wyremontowane na obszarach miejskich • Wyremontowane budynki mieszkalne na obszarach miejskich • Liczba wspartych obiektów infrastruktury zlokalizowanych na rewitalizowanych obszarach • Powierzchnia obszarów objętych rewitalizacją • Długość przebudowanych dróg powiatowych/gminnych
9.2.1	• Liczba osób zagrożonych ubóstwem lub wykluczeniem społecznym objętych wsparciem w programie • Liczba osób z niepełnosprawnościami objętych wsparciem w programie
9.3.2	• Liczba osób zagrożonych ubóstwem lub wykluczeniem społecznym objętych usługami społecznymi świadczonymi w interesie ogólnym w programie

Krajowe źródła finansowania działań wspierających rewitalizację

- System Zielonych Inwestycji
- NFOŚiGW Lemur - Energooszczędne Budynki Użyteczności Publicznej
- program priorytetowy NFOŚiGW Sowa
- program priorytetowy NFOŚiGW Kawka
- program priorytetowy PROSUMENT
- program priorytetowy BOCIAN
- Fundusz Termomodernizacji i Remontów
- Fundusz Dopłat
- Fundusz Mieszkań na Wynajem
- Fundusz Municypalnego

Dobre praktyki

Słupsk

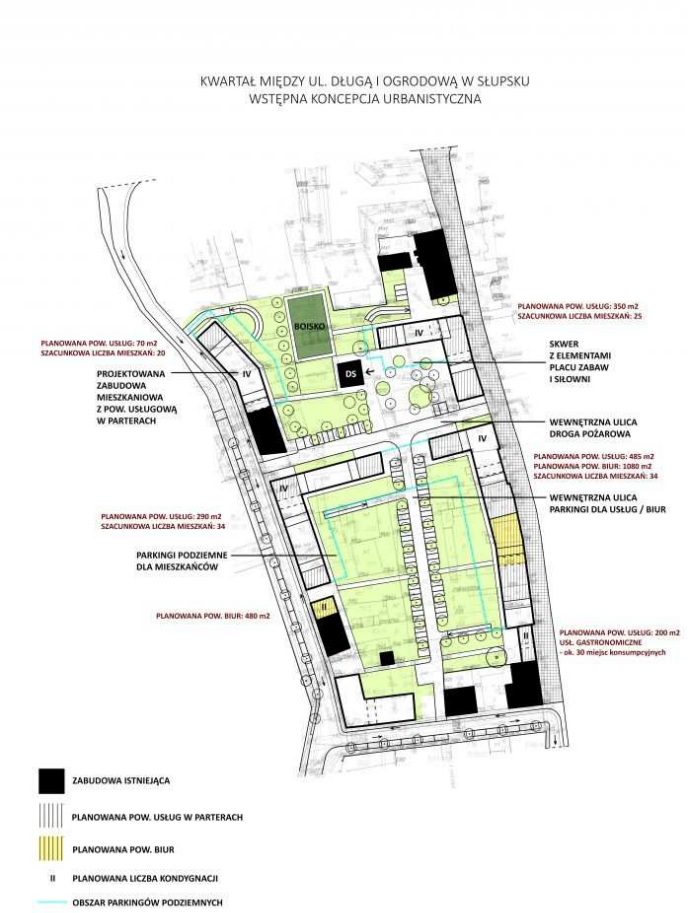

Rewitalizacja obszaru Śródmieścia Miasta Słupska – kwartały zabudowy w rejonie ul. Długiej

- zagospodarowanie podwórka pomiędzy ulicami Długą a Ogrodową i przebudowa budynku na rzecz Domu Sąsiedzkiego
- koncepcja adaptacji i remontu kamienicy Otto Freundlicha na Dom Twórczy, Psychologiczną Poradnię Rodzinną oraz mieszkanie chronione dedykowane rodzicom małych dzieci

Dobre praktyki

Włocławek

Śródmieście na drodze do zmian – opracowanie narzędzi aktywizacji zawodowej i społecznej mieszkańców centrum Włocławka

- projekt uzyskał dotację w wysokości 1 mln 185 tys. 198,30 zł
- w ramach projektu powstaną m.in.: program rozwoju przedsiębiorczości w obszarze – zasady funkcjonowania centrum aktywizacji i przedsiębiorczości, katalog standardów mieszkaniowych i organizacji przestrzeni, system zachęt dla najemców lokali użytkowych, zasady funkcjonowania funduszu wsparcia remontów, została urządzona kawiarnia obywatelska „Śródmieście Cafe”.

Dobre praktyki

Łódź

Rewitalizacja Księżego Młyna

Wartość planowanych projektów:
64 mln zł

- Remonty i modernizacje famuł
- Odnowa przestrzeni, małej architektury i chodników
- Plenerowe wydarzenia kulturalne i integracyjne
- Wynajem lokali pod pracownie artystyczne

Dobre praktyki

Legnica

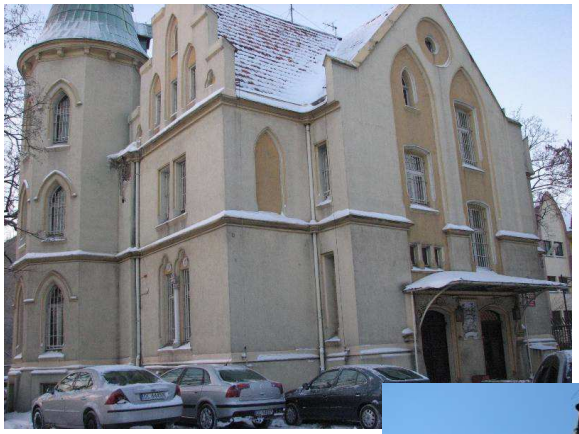

Przebudowa (adaptacja) Willi Bolka von Richthofena wraz z zagospodarowaniem terenu na potrzeby Środowiskowego Centrum Integracyjno-Profilaktycznego

Wartość projektu: 3,7 mln zł

- Poradnia Psychologiczno-Pedagogiczna
- Świetlica Terapeutyczna
- Poradnia logopedyczna
- Sala doświadczania świata
- Sale zainteresowań

Rewitalizacja – programowanie

Obszar rewitalizacji (nr/nazwa)	Przedsięwzięcie (nr, nazwa)	Projekt (nr, nazwa)	Typ projektu[85]	Opis projektu					
				Podmiot/y realizujący/e projekt	Zakres realizowanych zadań	Lokalizacja (miejsce przeprowadzenia danego projektu)	Szacowana wartość projektu (zł)	Prognozowane rezultaty	Sposób oceny i zmierzenia rezultatów w odniesieniu do celów rewitalizacji
1	2	3	4	5	6	7	8	9	10
Obszar rewitalizacji ...	CEL REWITALIZACJI: ...								
	Kierunek działań: ...								
	CEL REWITALIZACJI: ...								
	Kierunek działań: ...								

Obszar rewitalizacji (nr/nazwa)	Lp.	Typ przedsięwzięcia[86]	Uzupełniające przedsięwzięcia rewitalizacyjne[87]
1	2	3	4
Obszar rewitalizacji ...	CEL REWITALIZACJI: ...		
	Kierunek działań: ...		

Dziękuję za uwagę

Marcin Ługawiak

Lider Projekt Sp. z o.o.

Poznań

Al. Marcinkowskiego 1/3

Tel. 608 241 979

E-mail: marcin.lugawiak@liderprojekt.pl